EN PASSANT

clubblad van

schaakclub groningen

2008 - 2009
EINDRESULTATEN
TEAMS SC GRONINGEN

Hotels.nl	**2**	**meesterklasse KNSB**
Groningen 2	**6**	**klasse 2A KNSB**
Groningen 3	**KAMPIOEN** **promoveert**	**promotieklasse NOSBO**
Groningen 4	**3**	**promotieklasse NOSBO**
Groningen 5	**10**	**promotieklasse NOSBO**
Groningen 6	**2** **promoveert**	**klasse 2A NOSBO**
Groningen 7	**9**	**klasse 3A NOSBO**
Groningen 8	**3** **promoveert**	**klasse 3A NOSBO**

Groningen 3	**KAMPIOEN**	**NOSBO beker**

19 mei 2009

46.7

INHOUDSOPGAVE

3 VAN HET BESTUUR

INTERNE COMPETITIE

4 Periode 3 stand na 6 ronden
uitslagen ronde 2 t/m 6

5 VAN DE REDACTIE

EXTERNE COMPETITIE (I)

6	**KNSB**	Meesterklasse	Uitslagen 8e & 9e ronde / eindstand na 9e ronde
7		Klasse 2A	Uitslagen 8e & 9e ronde / eindstand na 9e ronde
8	**NOSBO**	Promotieklasse	Uitslagen 8e & 9e ronde / eindstand na 9e ronde
9		Klasse 3A	Uitslagen 7e ronde/ eindstand na 7e ronde

EXTERNE COMPETITIE (II)

10	**Hotels.nl**	8e & 9e ronde
11	**Groningen 2**	8e & 9e ronde
	Groningen 7	7e ronde
12	**Groningen 3**	8e & 9e ronde
13	**Groningen 4**	8e & 9e ronde
14	**Groningen 5**	8e & 9e ronde
	Groningen 8	7e ronde

15 NOSBO BEKER

19 BLUNDERRUBRIEK

24 TAMMINGA

25 COLOFON

26 AGENDA april t/m juni

VAN HET BESTUUR

Nieuwe leden

Henk Haisma

Ook dit seizoen zijn er weer een aantal sterke spelers lid van onze club geworden. Nu we volgend jaar met 3 KNSB teams uitkomen zijn deze spelers een welkome versterking van onze club.

Roel Donker, 21 jaar, is reeds vanaf het begin van dit seizoen een actief lid van onze vereniging. Hij studeert klassieke talen aan de RU in Groningen. Hij speelt al meer dan 10 jaar voor de Meppeler Schaakvereniging en is daar teamleider van het eerste team. Nadat hij Groningen 3 naar de KNSB heeft geleid (met 5.5 bordpunten uit 6 wedstrijden en een TPR van 2372) gaat hij dat binnenkort dus ook nog met het team uit Meppel meemaken. Ook is hij een poos jeugdlid bij SV Schaakmat geweest. Met zijn KNSB rating van 2148 speelt hij ook een grote rol in onze interne competitie, sterker nog, hij stevent op het clubkampioenschap af. Omdat zijn woonplaats nu Groningen is wilde hij in Groningen ook in een interne competitie spelen. Waarom speciaal bij ons is ook hem niet helemaal duidelijk, wellicht de naamsbekendheid door het eerste team en door het weekendtoernooi. Het bevalt hem tot nu toe goed en vooral het spelen in het derde team heeft hij als prettig ervaren. Hij hoopt wel dat er meerdere KNSB spelers ook in de interne competitie gaan meedoen.

Hilbert Grashuis, 43 jaar en tijdens het schrijven van dit stukje werkeloos, is halverwege dit seizoen enthousiast weer begonnen te spelen. Hij was eerder lid van Ypey Expert en Unitas. Hij is reeds twee keer ingevallen in Groningen 5 waarbij hij de laatste keer het enige halfje haalde. (TPR 1865). Hij koos voor SC Groningen omdat dit dichtbij zijn huis was en het bevalt hem tot nu toe goed.

Klaas Abam, 45 jaar en voor velen een bekende in de noordelijke schaakwereld. Hij is projectleider ICT en woont in Heerenveen alwaar hij ook lid is van de plaatselijke schaakvereniging. Daarvoor was hij lid van Schaakclub Groningen, W.E.S.Wolvega en S.V. Duiven. Zijn KNSB rating is 1936 en FIDE rating 2002. Omdat hij eerder lid geweest was van onze club en nu zijn werk op 5 minuten afstand van de speellocatie is, koos hij voor onze club. Het bevalt hem heel goed en hij is veel bekenden van vroeger tegen gekomen. Volgend seizoen speelt hij in de KNSB voor een van de Groninger teams.

Andreas Tasma, heeft nog geen informatie doorgespeeld dus dat komt later.

INTERNE COMPETITIE 2008 – 2009 5-5-2009

Stand periode 3 na ronde 6

GROEP A	Rating	Score	Pnt
1. Andreas Tasma	1600	3.5 – 4	23
2. Roel Donker	2082	3.0 - 3	23
3. Henk Pompstra	1781	3.5 - 5	22
4. Nico Karsdorp	1800	3.0 - 4	22
5. Koen Haveman	1900	3.0 - 4	22
6. Gert Jan Tjoelker	1650	3.0 - 4	22
7. Henk Haisma	1683	3.0 - 4	22
8. Edwin Zuiderweg	1913	2.5 - 4	21
9. Huub Roeterink	1800	2.0 - 3	21
10. Imme van den Berg	2000	1.0 - 1	21
11. Natalia Westermann	1850	1.0 - 1	21
12. Marcel Pouw	1843	1.0 - 1	21
13. David Knight	1750	1.0 - 1	21
14. Peter Weide	1876	1.0 - 1	21
15. Klaas Abma	1950	2.5 - 5	20
16. Wim Krijnen	1607	2.5 - 5	20
17. Tony Westermann	1584	2.5 - 5	20
18. Eisse Bakker	1643	2.0 - 4	20
19. Johan Zwanepol	1838	2.0 - 4	20
20. Jan-W Tamminga	1517	1.5 - 3	20
21. Hiddo Zuiderweg	1841	1.0 - 2	20
22. Peter Bodewes	1857	1.0 - 2	20
23. Hans Serier	1740	1.0 - 2	20
24. Casper Rupert	1948	0.5 - 2	19
25. Reno Emerencia	1869	0.0 - 1	19
26. Hilbert Grashuis	1750	0.0 - 1	19
27. Annelies vd Heuvel	1720	0.0 - 1	19
28. Gerda Schreuder	1300	0.0 - 1	19
29. Michiel Meeuwsen	1288	2.0 - 6	18
30. Melchior Hillenkamp	1400	1.0 - 4	18
31. Henk Clermonts	1646	0.5 - 3	18
32. Oswaldo Sield	1556	0.5 - 3	18
33. Tim Loos	1740	0.0 - 2	18
34. Uuldrick Groeneveld	1450	0.0 - 2	18
35. Paul Zilverberg	1585	1.5 - 6	17
36. Ton Bontsema	1593	1.5 - 6	17

Uitslagen per ronde

Ronde 6 **5/5/09**

Andreas Tasma	- Nico Karsdorp	rem
Henk Haisma	- Peter Bodewes	1-0
Henk Pompstra	- Hiddo Zuiderweg	1-0
Klaas Abma	- Gert Jan Tjoelker	0-1
Edwin Zuiderweg	- Michiel Meeuwsen	1-0
Wim Krijnen	- Casper Rupert	1-0
Johan Zwanepol	- Henk Clermonts	1-0
Jan-W Tamminga	- Uuldrick Groeneveld	1-0
Hans Serier	- Paul Zilverberg	1-0
Melchior Hillenkamp	- Ton Bontsema	rem

Ronde5 **28/4/09**

Huub Roeterink	- Andreas Tasma	0-1
Roel Donker	- Klaas Abma	1-0
Koen Haveman	- Eisse Bakker	1-0
Natalia Westermann	- Hans Serier	1-0
Casper Rupert	- Edwin Zuiderweg	rem
Annelies vd Heuvel	- David Knight	0-1
Michiel Meeuwsen	- Henk Pompstra	0-1
Tim Loos	- Tony Westermann	0-1
Paul Zilverberg	- Wim Krijnen	rem
Henk Clermonts	- Ton Bontsema	rem
Henk Haisma	- Melchior Hillenkamp	1-0

Ronde 4 **21/4/09**

Klaas Abma	- Nico Karsdorp	rem
Henk Pompstra	- Huub Roeterink	0-1
Tony Westermann	- Koen Haveman	0-1
Gert Jan Tjoelker	- Henk Clermonts	1-0
Gerda Schreuder	- Michiel Meeuwsen	0-1
Melchior Hillenkamp	- Paul Zilverberg	rem
Ton Bontsema	- Johan Zwanepol	0-1

Ronde 3 **14/4/09**

Nico Karsdorp	- Eisse Bakker	1-0
Andreas Tasma	- Gert Jan Tjoelker	1-0
Koen Haveman	- Klaas Abma	0-1
Peter Bodewes	- Tim Loos	1-0
Wim Krijnen	- Henk Pompstra	0-1
Uuldrick Groeneveld	- Marcel Pouw	0-1
Michiel Meeuwsen	- Huub Roeterink	0-1
Hiddo Zuiderweg	- Melchior Hillenkamp	1-0
Johan Zwanepol	- Henk Haisma	0-1
Oswaldo Sield	- Tony Westermann	0-1
Paul Zilverberg	- Ton Bontsema	rem

Ronde 2 **7/4/09**

Edwin Zuiderweg	- Roel Donker	0-1
Eisse Bakker	- Wim Krijnen	1-0
Tony Westermann	- Nico Karsdorp	0-1
Reno Emerencia	- Imme van den Berg	0-1
Klaas Abma	- Johan Zwanepol	1-0
Hilbert Grashuis	- Koen Haveman	0-1
Peter Weide	- Henk Haisma	1-0
Gert Jan Tjoelker	- Paul Zilverberg	1-0
Ton Bontsema	- Michiel Meeuwsen	0-1
Jan-W Tamminga	- Oswaldo Sield	rem

Van de redactie

Dit zevende (en voorlaatste) nummer van deze 46e jaargang verschijnt een week later dan aangekondigd. De oorspronkelijke verschijningsdatum was gerelateerd aan de oorspronkelijke datum van de extra ALV. Eventuele laatste bijdragen aan de discussie konden dan nog bij de vergadering worden meegenomen. Dit belang prevaleerde boven een ander belang, actuele verslaggeving van de laatste ronde in de KNSB- en NOSBO-competities. Met het verplaatsen van de ALV kon ook de EP een week worden verschoven.

Deze EP geeft dan ook de laatste, eindresultaten van de teams van SC Groningen. De redactie wenst de kampioens- en promoverende teams, hun teamleiders en spelers van harte geluk met de behaalde resultaten.

EXTERNE COMPETITIE (I)

Uitslagen & Standen per klasse

KNSB Meesterklasse

8e ronde – 18 april

Homburg Apeldoorn	- BSG	5½ - 4½
LSG	- Schrijvers Rotterdam	5 - 5
HSG	**- Hotels.nl**	**5½ - 4½**
Voerendaal	- HMC Calder	4½ - 5½
ESGOO	- Utrecht	4 - 6

9e ronde – 10 mei

Utrecht	- BSG	7 - 3
HMC Calder	- ESGOO	7½ - 2½
Hotels.nl	**- Voerendaal**	**5 - 5½**
Schrijvers Rotterdam	- HSG	3 - 7
Homburg Apeldoorn	- LSG	4½ - 5½

Eindstand na 9e ronde	Mp	Bp	1	2	3	4	5	6	7	8	9	10	
1. HSG	18	62½	x	5.5	5.5	8.5	7	5.5	8.5	6.5	7.5	8	K
2. Hotels.nl	**12**	**54**	**4.5**	**x**	**6**	**8.5**	**6.5**	**5**	**4.5**	**6**	**5**	**8**	
3. HMC Calder	12	52½	4.5	4	x	5.5	4	7.5	7.5	5.5	5.5	8.5	
4. Utrecht	12	44	1.5	1.5	4.5	x	5.5	6.5	6	5.5	6	7	
5. Schrijvers Rotterdam	11	47	3	3.5	6	4.5	x	5	5.5	5.5	6	8	
6. LSG	7	42½	4.5	5	2.5	3.5	5	x	5	5.5	3.5	8	
7. ESGOO	7	37½	1.5	5.5	2.5	4	4.5	5	x	2.5	5.5	6.5	
8. Homburg Apeldoorn	6	44	3.5	4	4.5	4.5	4.5	4.5	7.5	x	5.5	5.5	
9. Voerendaal	5	42½	2.5	5	4.5	4	4	6.5	4.5	4.5	x	7	D
10. BSG	0	23½	2	2	1.5	3	2	2	3.5	4.5	3	x	D

K = Kampioen
D = Degradeert naar 1e klasse

KNSB Klasse 2A

8e ronde – 18 april

Emanuel Lasker	- Purmerend	2 - 6
Fischer Z	- Dr. Max Euwe	1½ - 6½
HSG 2	**- Groningen 2**	**5 - 3**
ZSC-Saende	- SISSA	4½ - 3½
VAS 2	- Dion Hardenberg	6½ - 1½

9e ronde – 9 mei

Dion Hardenberg	- Purmerend	3½ - 4½
SISSA	- VAS 2	4½ - 3½
Groningen 2	**- ZSC-Saende**	**3 - 5**
Dr. Max Euwe	- HSG 2	5½ - 2½
Emanuel Lasker	- Fischer Z	4½ - 3½

Eindstand na 9e ronde	Mp	Bp	1	2	3	4	5	6	7	8	9	10	
1. Purmerend	15	43½	x	4	4.5	5.5	7	5	1.5	4.5	5.5	6	K
2. Dr. Max Euwe	14	50	4	x	5.5	6.5	6.5	3.5	6.5	4	7	6.5	
3. HSG 2	10	43½	3.5	2.5	x	3.5	6	5	6	3.5	7	6.5	
4. ZSC-Saende	10	33½	2.5	1.5	4.5	x	4.5	5	4.5	3.5	3	4.5	
5. SISSA	8	31	1	1.5	2	3.5	x	3.5	5	5.5	4.5	4.5	
6. Groningen 2	**7**	**34½**	**3**	**4.5**	**3**	**3**	**4.5**	**x**	**4**	**3.5**	**3**	**6**	
7. Fischer Z	7	34	6.5	1.5	2	3.5	3	4	x	4.5	5.5	3.5	
8. Dion Hardenberg	7	32	3.5	4	4.5	4.5	2.5	4.5	3.5	x	1.5	3.5	
9. VAS 2	7	31	2.5	1	1	5	3.5	5	2.5	6.5	x	4	D
10. Emanuel Lasker	5	27	2	1.5	1.5	3.5	3.5	2	4.5	4.5	4	x	D

K = Kampioen, Promoveert naar 1e klasse
D = Degradeert naar 3e klasse

NOSBO Promotieklasse

8e ronde – 21/24 april

Staunton 2	- Assen	2½ - 5½
Groningen 5	**- SISSA 2**	**½ - 7½**
Groningen 3	**- Oostermoer**	**5 - 3**
Van der Linde	**- Groningen 4**	**4½ - 3½**
Haren 2	- Roden	5½ - 2½

9e ronde – 13 mei

Roden	**- Groningen 4**	**3 - 5**
Assen	- Haren 2	4½ - 3½
Oostermoer	- Staunton 2	4½ - 3½
SISSA 2	**- Groningen 3**	**3 - 5**
Van der Linde	**- Groningen 5**	**5½ - 2½**

Eindstand na 9e ronde	Mp	Bp	1	2	3	4	5	6	7	8	9	10	
1. Groningen 3	**15**	**43½**	**x**	**3**	**5**	**5**	**4½**	**6**	**5**	**4**	**6½**	**4½**	**K**
2. Haren 2	12	41	5	x	5	3	3½	6	4½	5½	3½	5	P
3. Groningen 4	**11**	**39**	**3**	**3**	**x**	**4½**	**4½**	**3½**	**4**	**5**	**6½**	**5**	
4. Oostermoer	10	41½	3	5	3½	x	3½	6½	5	3½	4½	7	
5. Assen	10	39	3½	4½	3½	4½	x	3	4½	3	5½	7	
6. Van der Linde	10	31½	2	2	4½	1½	5	x	1½	4½	5	5½	
7. SISSA 2	8	40½	3	3½	4	3	3½	6½	x	4	5½	7½	
8. Roden	8	35½	4	2½	3	4½	5	3½	4	x	3	6	
9. Staunton 2	6	29	1½	4½	1½	3½	2½	3	2½	5	x	5	D
10. Groningen 5	**0**	**19½**	**3½**	**3**	**3**	**1**	**1**	**2½**	**½**	**2**	**3**	**x**	**D**

K = Kampioen, promoveert naar 3e klasse KNSB
P = Promoveert naar de 3e klasse KNSB
D = Degradeert naar de 1e klasse

NOSBO klasse 2A: eindstand zie EP 46.6

NOSBO Klasse 3A

7e ronde – 21/24 april

Oostermoer 3	- Vrij		
ESG 3	- Haren 5	2½ - 1½	
Hoogeveen 4	- SISSA 4	0 - 4	
Groningen 7	- Valthermond (-2mp)		Valthermond niet opgekomen
Oostermoer 4(j)	- Het Kasteel 3	2½ - 1½	
Van der Linde 2	- Groningen 8(j)	2 - 2	
Staunton 4 (j)	- JH Kruit 2	2 - 2	
Assen 4(j)	- ESG 4	2½ - 1½	
Unitas 8(j)	- Haren 6	0 - 4	

Eindstand	Mp	Bp	
1. SISSA 4	14	22½	K
2. Assen 4(j)	12	19	P
3. Groningen 8(j)	11	18	P
4. Van der Linde 2	9	20	
5. ESG 3	9	16	
6. ESG 4	8	14½	
7. Staunton 4 (j)	8	14	
8. Haren 6	6	15	
9. Groningen 7	6	13½	
10. Oostermoer 4	6	12½	
11. Oostermoer 3	6	12	
12. Haren 5	5	12½	
13. Het Kasteel 3	5	12½	
14. JH Kruit 2	5	10	
15. Valthermond (-2)	4	13	
16. Hoogeveen 4	4	9½	
17. Unitas 8(j)	4	6½	

K = Kampioen, Promoveert naar 2e klasse
P = Promoveert naar 2e klasse

EXTERNE COMPETITIE (II)
Detailuitslagen & Verslagen per team

Hotels.nl

8e ronde – 18 april

HSG	2586	-	Hotels.nl	2460	5½ - 4½
1. Loek van Wely	2644	-	Jan Werle	2591	½ - ½
2. Predrag Nikolic	2669	-	Sipke Ernst	2581	½ - ½
3. Daniel Stellwagen	2616	-	Elina Danielian	2495	0 - 1
4. Wouter Spoelman	2448	-	Ivan Sokolov	2658	0 - 1
5. Jan Smeets	2593	-	Daan Brandenburg	2431	½ - ½
6. Yasser Seirawan	2634	-	Robert Ris	2415	1 - 0
7. Friso Nijboer	2564	-	Yge Visser	2483	½ - ½
8. Erwin l' Ami	2610	-	Tea Lanchava	2358	1 - 0
9. Ruud Janssen	2503	-	Frits Rietman	2252	½ - ½
10. Vladimir Chuchelov	2575	-	Erik Hoeksema	2335	1 - 0

9e ronde – 10 mei

Hotels.nl	2444	-	Voerendaal	2373	5 - 5
1. Jan Werle	2591	-	Tom Bus	2242	1 - 0
2. Daan Brandenburg	2431	-	Felix Levin	2564	½ - ½
3. Sipke Ernst	2581	-	Gerhard Schebler	2453	1 - 0
4. Yge Visser	2483	-	Andrey Orlov	2501	0 - 1
5. Elina Danielian	2495	-	Ivo Wantola	2277	0 - 1
6. Arkadij Rotstein	2500	-	Daniel Hausrath	2491	½ - ½
7. Robert Ris	2415	-	Benjamin Tereick	2382	½ - ½
8. Erik Hoeksema	2335	-	Patrick Driessens	2283	0 - 1
9. Tea Lanchava	2358	-	Christian Braun	2334	1 - 0
10. Frits Rietman	2252	-	Rob Caessens	2207	½ - ½

2008-2009 - Laatste ronde

Overgenomen van Web-site

Het was een onverwacht enerverende laatste ronde op zondag 10 mei in Hilversum tegen Voerendaal, de nummer 9 van de ranglijst. Het begon met twee niet verwachte nederlagen van Erik Hoeksema en Yge Visser, die beiden opeens last hadden van een forse kortsluiting waarna de stukken in het doosje konden. Vervolgens verloor Elina Danielian van Ivo Wantola, die daarmee een meesternorm scoorde -Ivo, gefeliciteerd, maar ik had toch liever een andere uitslag gezien. Daan Brandenburg moest winnen van Levin om een GM-norm te scoren. Dat zat er echter niet en Daan moest met remise tevreden zijn, maar hij kan terugkijken op een prima seizoen. Dat leverde maar liefst een 3½-½ achterstand op en de nodige zenuwen en commotie bij LSG en Apeldoorn, die in hun onderlinge duel mede afhankelijk waren van onze uitslag. Bij een grote overwinning van Voerendaal zou hetzij LSG, hetzij Apeldoorn de tweede degradant zijn. De volgende remises kwamen

van Arkadij Rotstein en Frits Rietman. Daar mocht de laatste blij mee zijn, volgens zijn bijna naamgenoot Fritz. Na een combinatie die een twee torens opleverde tegen een dame, had de dame-partij de beste kansen, maar een zetherhaling in tijdnood was genoeg voor het halfje. Ook Robert Ris knokte met een pion minder naar remise: 5-2 achter.
Dan nu de helden van de wedstrijd. Sipke Ernst sloeg remise af toen hij de eerste drie nullen om zich heen zag vallen en speelde door op grond van zo goed als niets. 'gewoon zetjes doen', aldus Sipke. Het leverde in het eindspel een vol punt op. Jan Werle moest het opnemen tegen de Voerendaalse teamleider Tom Bus. Deze partij leek nog het meest op iets wat in judotermen een verwurging zou kunnen heten. Langzaam werden de duimschoeven aangedraaid. Toen Bus een paar keer niet de beste deed stortte diens stelling in en was ons tweede punt een feit. Tea Lanchava had niet veel weten te bereiken, maar er was ook niet veel aan de hand. Het gezicht van de teamleider stond kennelijk zodanig op onweer dat ze besloot door te spelen. Met succes. Na de overgang naar het toreneinspel bleek de verdediging met een pion minder voor de tegenstander te lastig. Hierdoor stond er wonder boven wonder opeens een gelijkspel op de borden, waardoor deze bizarre wedstrijd zelfs beloond werd de 2e plaats op ranglijst, omdat Rotterdam geen kans maakte tegen kampioen HSG.

Groningen 2

8e ronde – 18 april

HSG 2	**2152**	**-**	**Groningen 2**	**2060**	**5 - 3**
1. Robin van Kampen	2316	-	Michael Riemens	2215	½ - ½
2. Alina Motoc	2355	-	Christofoor Baljon	2112	1 - 0
3. Kees Nagtegaal	2232	-	Joost Wempe	2264	½ - ½
4. Pieter Tolk	2170	-	Rudolf Potze	2056	½ - ½
5. Wim van der Wijk	2113	-	Peter Hendriks	2051	0 - 1
6. Klaas Jaap Harmsen	2102	-	Uwe Rau	2110	½ - ½
7. Vincent Pandelaar	1956	-	Kiran Soerdjan	1905	1 - 0
8. Jorgen Henseler	1969	-	Maurice van Mourik	1769	1 - 0

9e ronde – 9 mei

Groningen 2	**xxxx**	**-**	**ZSC-Saende**	**xxxx**	**3- 5**

Gegevens niet beschikbaar bij het sluiten van de editie

Groningen 7

7e ronde – 21 april

Groningen 7 - Valthermond

Niet gespeeld, Valthermond niet opgekomen

Groningen 3

8e ronde – 21 april

Groningen 3	**1930**	**-**	**Oostermoer**	**1869**	**5 - 3**
R.W. Donker	2082	-	B.M. Visser(sr)	2125	½ - ½
D. Slagter	1952	-	J. Snijders	1935	1 - 0
C.J. Rupert	1922	-	C. Steevensz	1984	0 - 1
E. Zuiderweg	1882	-	T. Hadderingh	1903	½ - ½
A. S. Dijkstra	1807	-	J.E.de Graaf	1809	½ - ½
R. Slagter	2011	-	J. Meirink		1 - 0
K. Soerdjan	1877	-	H. van Houten	1662	1 - 0
S. Feenstra	1910	-	M.S. van Timmeren	1662	½ - ½

Drie in de KNSB

Casper Rupert

Okee, wederom een verslag van de teamleider, al vind ik het wel vermoeiend steeds mijn eigen verslagen in de EP te moeten lezen. Er zijn mensen, die ik niet zal noemen, die met slappe excuses aankomen terwijl het overduidelijk hun plicht is om wat te schrijven. “Ik moet mijn tas nog inpakken” kon ik optekenen, en: “maar in de bus moet ik chickies versieren”. Pff. Maar goed, het verslag.

Oostermoer was de laatste horde op weg naar promotie. Twee matchpunten zou ons van een KNSB-jaar verzekeren, of, in de woorden van Romijn: “tenminste één Groningen-team promoveert, want Groningen 4 kan nog gelijk komen en op bordpunten promoveren.” Alsof dat uitmaakt. We wonnen met 5 – 3, enige verliespartij was uiteraard van ondergetekende, maar al met al verliep de wedstrijd volgens plan. We hadden het luxeprobleem alleen maar goede spelers te hebben, hetgeen Kiran en mij tot een strategische opstelling deed besluiten. Geen uitslag was eigenlijk een verrassing.

Roel op één tegen Visser. Eerste halve punt dat hij voor Groningen 3 laat liggen. Volgens mij was de partij meer een exploratie van het concept “bedenktijd” dan een schaakpartij, aangezien hij nu met nog minder tijd dan in de bekerfinale (zie aldaar) de tijdcontrole moest halen (waarbij ook zeer lang nagedacht werd in een stelling waar een normaal mens gewoon een zet had gedaan). Maar het was toch maar mooi een remise eindspel dat hij overhield na zet veertig.

David op twee: Slagter tegen Snijders. De wapens van David waren toch wat fijnzinniger dan zijn naam doet vermoeden. Het was wel duidelijk wie er hier in mootjes werd gehakt, en zoals broer Ruben het al had voorspeld: het was David die won.

Ik op drie tegen Steevensz, voornamelijk omdat Edwin geen zin had om weer tegen hem te moeten. Het ging allemaal wel aardig, mijn voor het geweigerd Damegambiet wat onorthodoxe opstelling leidde niet tot grote problemen. Maar ik leed weer aan naïviteit, want ik zag weer eens een simpele combinatie over het hoofd. Nul.

Edwin op vier. Ik had niet de indruk dat hij er heel erg veel zin in had. Was als langste bezig tegen teamleider Thale Hadderingh en had vast ook wel ergens kunnen winnen. Remise leek een redelijke uitslag.

Arjan op vijf, die al na een half uur of zo claimt: “heb je mijn *stelling* gezien?! Ik sta toch *geniaaal?!*” Dat was ook zo! Waarom stond je dan ineens twee vrijpionnen achter in het eindspel? Hans de Graaf kon het gelukkig niet winnen en het werd remise.

Ruben op zes. Een beetje laag voor zijn *standing*, maar zo wilde hij het graag. Zijn tegenstander had op Kiran voorbereid, maar trof

een Slagter. In de potdichte stelling kon laatstgenoemde een pion verschalken – winst natuurlijk.
Kiran op zeven. Stond in de opening aangekrant*. Tegenstander "moest" kennelijk een kwaliteit offeren, maar het eindspel dat ik zag ontstaan, kon alleen maar goed zijn voor zwart. Kiran had een obscuur doch handig pionnenblok rond zijn koning en mocht met zijn hongerige dame alle witte boeren opeten. Punt.
Op bord acht hadden we een speciale gast: Stefan Feenstra, de nummer één van Groningen 5. Het zou eigenlijk zijn laatste wedstrijd voor het vijfde worden, maar hij wilde ook wel zijn steentje bijdragen in het kader van de promotie. Helaas moest ik mijn vaste teamspelers aan de kant zetten, maar ik wilde nou eenmaal zo sterk mogelijk aantreden; vaak worden matchpunten toch op de onderste borden gehaald. Stefan had zo'n partij waar al vroeg het remisespook over het bord dwaalde omdat de dames geruild werden. Het ging nog een tijd door, maar er was geen kaas meer van te maken; draw.
Het enige wat we nu nog even moeten doen, is kampioen worden. Daarvoor moeten we waarschijnlijk van SISSA 2 winnen. Dit kunnen we natuurlijk best, maar we moeten het toch maar weer even bewijzen. Ik heb er zin in!

* Volgens mij is dit een woord dat alleen in de schaak-wereld bestaat. Ik ben benieuwd naar de herkomst. Ik vind in schaakverslagen (op Google) ook de infinitiefvorm "aankranten," als in: iemands stelling ontregelen. Boeiend!

9e ronde – 13 mei

SISSA 2	**1839**	**-**	**Groningen 3**	**1884**	**3 - 5**
Marten Holwerda	1905	-	Roel Donker	2082	0 - 1
Eric Jan Walinga	1978	-	Edwin Zuiderweg	1882	1 - 0
Wouter Welling	1899	-	David Slagter	1952	0 - 1
Carl Hoekstra	1876	-	Casper Rupert	1922	0 - 1
Maarten Hemmes	1874	-	Kiran Soerdjan	1877	0 - 1
Marcel Pouw	1827	-	Maurice van Mourik	1769	1 - 0
Anne van der Veen	1788	-	Natalia Westermann	1886	0 - 1
Roland Kroezen	1562	-	Vaclav Ocelik	1702	1 - 0

Groningen 4

8e ronde – 24 april

Van der Linde	**1780**	**-**	**Groningen 4**	**1807**	**4½ - 3½**
M. Pieters	1926	-	K. Haveman		0 - 1
H. Bosboom	1883	-	H.J. Zuiderweg	1914	½ - ½
D.H. Algera	1853	-	H. Pompstra	1693	½ - ½
T. Ensink	1716	-	M.J.W. Kruit	1865	1 - 0
M. Vrooland	1764	-	G.N. Karsdorp	1783	1 - 0
L. Vrooland	1699	-	P.M. Bodewes	1828	1 - 0
J.J. Krawczyk	1746	-	F.M. Selmeier	1686	0 - 1
J.G.A.T. Duin	1655	-	P.C. Weide	1882	½ - ½

9e ronde – 13 mei

Roden	**1813**	**-**	**Groningen 4**	**1857**	**3 - 5**
Peter van der Velde	1881	-	Arjen Tilstra	2056	0 - 1
Tom Visser	1890	-	Gerhard Rickers	1966	½ - ½
Ward Romeijnders	1824	-	Koen Haveman	1869	0 - 1
Lieuwe Boskma	1809	-	Reno Emerencia	1795	½ - ½
Richard Matulessy	1820	-	Peter Bodewes	1828	1 - 0
Dick Dalmolen	1847	-	Henk Pompstra	1693	1 - 0
Henk van Bemmel	1721	-	Nico Karsdorp	1783	0 - 1
Frans Jager	1712	-	Mark Kruit	1865	0 - 1

Groningen 5

8e ronde – 21 april

Groningen 5	**1728**	**-**	**SISSA 2**	**1840**	**½ - 3½**
K.F. Ruigendijk	1741	-	E.J. Walinga	1978	0 - 1
G.P. Visser	1811	-	W. Welling	1899	0 - 1
A. van den Heuvel	1722	-	T. Witteveen	1857	0 - 1
D. Knight	1752	-	C.A.H. Hoekstra	1876	0 - 1
A.W. Tasma		-	M. Hemmes	1874	0 - 1
H.B. Grashuis		-	M. Pouw	1827	½ - ½
J. Koekoek	1666	-	A. van der Veen	1788	0 - 1
R.G. Holtz	1677	-	S.C. Welling	1619	0 - 1

9e ronde – 13 mei

Van der Linde	**1755**	**-**	**Groningen 5**	**1664**	**5½ - 2½**
Minco Pieters	1926	-	Ferry Ruigendijk	1741	1 - 0
Harold Bosboom	1883	-	David Knight	1752	1 - 0
Tonnus Oosterhoff	1786	-	Annelies van den Heuvel	1722	1 - 0
Titus Ensink	1716	-	Hans Serier	1687	1 - 0
Mark Vrooland	1764	-	Tom Witsenburg	1542	0 - 1
Louis Vrooland	1699	-	Job Holtz	1677	1 - 0
Jarek Krawczyk	1746	-	Jaap Koekoek	1666	½ - ½
Johan Dijkstra	1518	-	Jasper Hupkes	1526	0 - 1

Groningen 8

7e ronde – 24 april

Van der Linde 2	**1522**	**-**	**Groningen 8(j)**	**1285**	**2 - 2**	
E.R. Schulting	1588	-	T. Witsenburg	1542	0 - 1	
F. Hartog	1459	-	NO		1 - 0	Regl.
C. Meulenkamp		-	M. Hillenkamp	1028	1 - 0	
J. Dijkstra	1518	-	A.J.W. Boonstra		0 - 1	

NOSBO BEKER

Groningen 3 NOSBO-bekerkampioen!

De redactie wenst het winnende bekerteam Groningen 3 van harte geluk met het behaalde kampioenschap.

In de loop der jaren is de redactie gewend aan het verschijnsel, het zal lezers ook zijn opgevallen, dat onder alle verslagen van de verrichtingen van Groninger teams in de diverse competities, de overwinningsverhalen getalsmatig de overhand hebben. [Hier buiten beschouwing gelaten de wellustig-masochistische bespiegelingen van Wim Krijnen over zijn persoonlijk falen, ongeacht of zijn team desondanks al dan niet gewonnen heeft.] Los van de aard van de ingezonden verslagen heeft de redactie ook meerdere keren een aansporing doen uitgaan om het totaal aantal ingezonden verslagen in elk geval boven de 50 procent van het aantal wedstrijden te laten uitkomen.

De redactie wil de verslaggeving door / vanuit het kampioensteam Groningen 3 in de NOSBO-bekercompetitie graag als voorbeeld stellen voor alle team in de toekomst: een verslag na elke ronde, en van de laatste ronde zelfs twee (zie onder).

Verslag NOSBO-Beker van Grondrie

Casper Rupert

Het bekerteam van Groningen 3 is NOSBO-kampioen geworden. Toen ik na een competitieronde of twee erachter kwam dat er ook zoiets was als een bekercompetitie en dat wij als Groningen 3 daarvoor waren aangemeld, werd ik bevangen door een lichte vorm van verbaasdheid. Aangezien ik voor de eerste wedstrijd verhinderd was, vroeg ik aan Edwin of hij mijn teamleidertaken voor onbestemde periode wilde overnemen. De eerste wedstrijd was een succes, SISSA 3 werd overtuigend verslagen. Ook de vier van het vierde deden goede zaken: HSP werd met 3,5-0,5 geplet.
Op naar de volgende ronde. Het in de competitie reeds verslagen Van der Linde kregen we voor onze kiezen. Kein Thema, zeker niet met de witte reus Roel Donker aan bord 1. Groningen 4 werd helaas verslagen. Ze speelden 2-2 tegen SISSA 2 maar moesten het in de vluggerfase afleggen tegen de handige caféschakers.

Ik zal voor de duidelijkheid even uitleggen dat een bekerwedstrijd iets anders gespeeld wordt dan een normale competitiewedstrijd. Voor aanvang loot men om de kleur van het eerste en alle borden. Vervolgens heeft men twee uren voor de ganse partij. Mocht er een 2-2-uitslag uitslaan, dan wordt gevluggerd. Hopelijk is er dan een beslissing, zo niet dan valt eerst het laatste bord af und so weiter. Mochten alle partijen in remise eindigen dan moeten de vierdebordspelers een vuistgevecht tot de dood voeren. Althans, zo heb ik het mij laten vertellen, maar de regels veranderen ongeveer ieder jaar dus misschien wordt er volgend jaar wel netjes geloot.

Toen was er sprake van een kwartfinale. Nu kon ik niet langer onder mijn verplichtingen uitkomen en reisde samen met Edwin, Arjan en Maurice af naar ver Veendam. Dit werd best een spannende partij. Omdat Edwin niet zoveel zin had om op bord 1 te gaan omdat hij de dag erna een pittige partij voor het PK moest spelen, besloot ik maar tegen Riksten te gaan. Ik speelde degelijk met zwart, maar mijn boer werd verschalkt in de afwikkeling naar het eindspel. Ik moest keepen, wist een remiseachtig toreneindspel nog bijna te verliezen maar mijn tegenstander had te weinig tijd en lef om het af te maken. Sorry, ik onthoud meestal alleen mijn eigen partijen. De rest won.

De halve finale bood ons nog een leuk uitje naar Zuidlaren. Hierover heeft Ruben al een mooi relaas geschreven in voorgaande EP, waar ik met genoegen naar verwijs. Wel moet ik opmerken dat mijn rijvaardigheden er nog redelijk vanaf kwamen, want niet alleen reed ik verkeerd op de heenweg (al die ellendige rotondes ook), bovendien wist ik op de terugweg de afslag Haren te missen, waar de auto heen moest. Typisch. Hopelijk leer ik nog een keer tegelijkertijd én op de weg en op de borden óp de weg te letten.
Maar nu het wraakmoment: de finale. Niet alleen ons teampje had al haar partijen gewonnen, ook Haren 2 was langszij gekomen door Veendam 2, Lewenborg, SISSA 2 en Roden te verslaan. En zoals men weet hadden wij nog een appeltje te schillen met deze lui.
Ik moet zeggen dat wij zeer sterk konden aantreden. Ik wil even mijn topspelers bedanken voor hun inzet en speelbereidheid. Roel Donker is niet meer weg te denken van bord 1 bij wat voor wedstrijd dan ook. Edwin wil altijd spelen, maakt niet uit waarheen, valt graag in bij het tweede en speelt goed. Ruben is wel de meest glansrijke libero van de club. Komt wanneer het seizoen bijna voorbij is even langs en speelt binnen de kortste tijd voor Groningen 4, 3, 2 en zelfs 1, wat men toch wel uniek mag noemen. In aanvulling op deze drie speelde ik zelf de vierde viool, met waarschijnlijk de minste partij van de dag, maar dat maakte toen al niet zoveel meer uit.

Edwin moest tegen Harry Gielen. In een gesloten, positionele stelling waarin de pion op g4 een belangrijke rol speelde, kreeg hij een aanvalspunt in de vorm van pion e6. Gielen kon weinig tegenspel meer creëren en de partij eindigde met een paardvork die de dame in de doos deed.

Roel won, omdat hij g4 kon doen, en omdat Bart Romijn erg snel speelde. Of Roel dacht lang na, ik weet het even niet. Roel dacht wel *erg* lang na op een goed moment, zodanig dat ik mij afvroeg of hij wel op de hoogte van het speeltempo was. Maar de geschiedenis leert dat we dan niet moeten wanhopen. Na een rustige drie minuten nadenken met zeven minuten op de klok deed Roel een zet. En nog een paar. Wat wel geruststellend was, was dat hij compleet gewonnen stond. Met anderhalve minuut over ("Ruim!") was het voorbij, twee nul.

Best wel relaxed, zeker omdat *Ruben* inmiddels ook al een gratis pion op b2 inclusief stelling had veroverd.

En *ik* dacht dat ik een stuk ging winnen tegen Gerard de Wit:

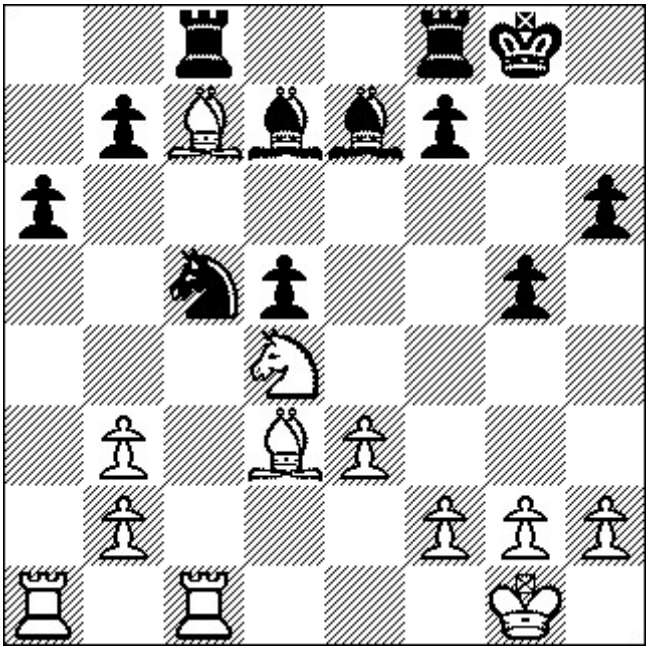

Laatste zet: Pe4-c5, valt twee lopers aan, Gerard verzinkt in gepeins en ik ga eens lekker bij de andere borden kijken. Volgt de enige zet: Lf5, verliest in elk geval geen stuk.

Ruben heeft inmiddels gewonnen en de wedstrijd beslist (tevens wraak nemende op Cliteur, tegen wie hij voor het vierde niet verder kwam dan remise).

Ik sta goed maar moet nog wel wat bewijzen. Volgen nog enkele zetten. Volgen nog een passieve en een actieve blunder: ik laat na een kwaliteit te winnen en ik geef een pion weg. Het is even eng maar ik kom weg met remise. Bah. Vier nul was helemaal geniaal geweest.

Groningen 3 wint de Nosbo-beker!

Ruben Slagter

Dinsdag 14 april was het dan zover: Groningen 3 mocht aantreden voor de bekerfinale tegen het tweede van Haren. Tegenover de heroïsche strijd die wij hadden moeten leveren in Zuidlaren tegen Oostermoer, stond een vrij afgetekende 3-1 overwinning van Haren uit bij Roden, leuk detail is natuurlijk dat het hier ook tussen de twee topteams uit de promotieklasse ging, met nog 2 ronden te gaan kon er nog een mentale tik uitgedeeld worden, want er was al wel duidelijk dat wie er ook won, dit team waarschijnlijk volgend jaar geen KNSB-beker mag spelen in verband met het feit dat promoverende teams daar het recht niet toe hebben, het is niet anders. Haren nam de wedstrijd wel serieus: er waren naast de vier spelers ook minstens 5 supporters meegekomen uit het zuiden van de stad, terwijl de aanwezige Groningen 3 spelers op nul vingers te tellen waren…

Maar goed, genoeg randzaken, de wedstrijd: bij Haren weet je nooit wie of wat er nu weer uit de hoge hoed wordt getoverd, maar dit keer was er eigenlijk vrij weinig verrassends in de opstelling, men trad aan met dezelfde spelers als in de vorige ronden. Ook wij speelden met dezelfde vier man als tegen Oostermoer, al hadden Edwin en ik wel van bord gewisseld.

Over de partijen valt niet heel veel interessants te vertellen, de gemiddelde ratingplus die we hadden werd eigenlijk vrij eenvoudig verzilverd: Roel speelde op bord 1 tegen Bart Romijn en kreeg een Boedapester op het bord, althans volgens mij heet die opening zo, hopelijk is er nog een kenner die me uit de brand wil helpen. In ieder geval, Roel leek een moeilijke avond tegemoet te gaan, maar toen hij het loperpaar bemachtigde had ik er veel vertrouwen in, enig probleem was echter wel z'n tijdverbruik: in de beker is het na 2 uur gewoon voorbij, geen tijd erbij opgeteld o.i.d., dus moest het daarbinnen gebeuren, echter met nog 10 minuten op de klok kwam Roel in een eindspel met allebei een toren en lopers van ongelijke kleuren terecht, hij had echter wel een gedekte vrijpion op g7 geplant, en met nog 2 minuten te gaan werd deze dan ook verzilverd, de 1-0 was binnen!

Vervolgens maakte Edwin de 2-0, tegenstander Harrie Gielen leek met zwart een gevaarlijk initiatief te krijgen in een gesloten Siciliaan, maar Edwin kon net snel genoeg bij de zwakke punten van de stelling van Gielen komen, na afloop bleek echter wel dat zwart in ieder geval een zeer kansrijk kwaliteitsoffer gemist heeft, maar wie maalde daar nog om, de partij werd door Edwin met strakke hand naar de winst gevoerd.

Nog wel een klein incident op het einde, maar hier heb ik zelf schuld aan. Gielen probeerde nog tegenspel te creëren, en dit leek hem aardig te lukken, ware het niet dat Edwin door een paardvork zomaar een dame kon winnen, dit zag ik, en als reflex trok ik dan ook mijn wenkbrauwen even op, dit zag Edwin ook en hierdoor had hij dus gezien kunnen hebben (ja, heel hypothetisch allemaal) dat er iets raars in de stelling zat. Ik trek hier direct het boetekleed maar aan, het was niet de bedoeling om Edwin een aanwijzing te geven, slechts een reflex als toeschouwer, maar Edwin gaf na afloop ook aan dat hij dacht dat ik mijn wenkbrauwen optrok vanwege het feit dat hij zijn stelling nog zo had weten te verslechteren.

Om een lang verhaal kort te maken, Edwin zag de paardvork uiteindelijk wel, en won een dame en de partij. Gelukkig maakte het niet uit voor de afloop van de wedstrijd, zodat we dit met de mantel der liefde kunnen bedekken.

Hieronder de volledige partij van Edwin (wit) tegen Harrie Gielen:

1.e4 c5 2.Pc3 d6 3.g3 g6 4.Lg2 Lg7 5.d3 Pc6 6.f4 e6 7.Pf3 Pge7 8.O-O O-O 9.Le3 Pd4 10.Tb1 Tb8 11.Pe2 Pxf3+ 12.Lxf3 b6 13.g4 f5 14.Pg3 d5 15.c3 La6 16.Te1 d4 17.cxd4

Lxd4 18.Db3 Dd7 19.gxf5 gxf5 20.exf5 c4 21.dxc4 Txf5 22.Lg4 Lb7 23.Lxf5

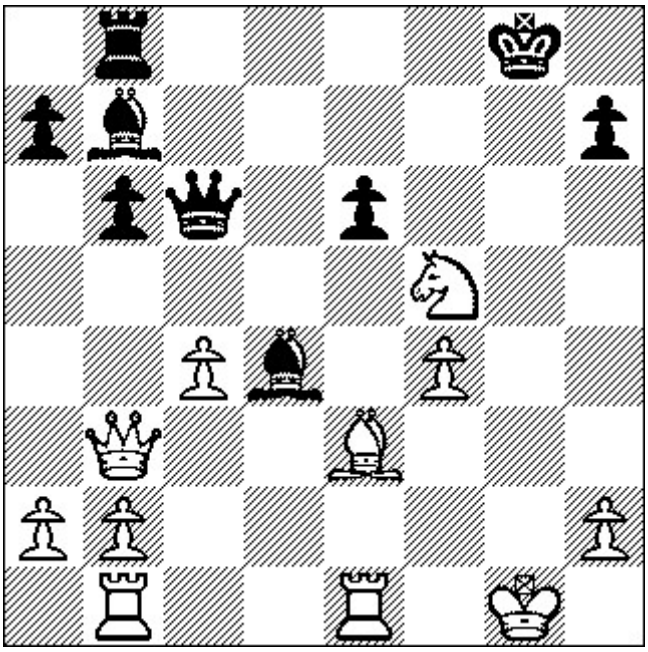

Diagramstelling waarbij ik mijn wenkbrauwen optrok

23….Pxf5 24.Pxf5 Dc6 25.Pe7+ 1-0

Vervolgens besliste ik zelf de wedstrijd. Het toeval deed zich voor dat ik voor de tweede keer in twee weken met zwart tegen Olaf Cliteur moest, eerst met Groningen 4 en nu dus in de bekerfinale. In de vorige wedstrijd liet ik hem nog ontsnappen, waarna hij in gewonnen stelling remise in het teambelang, maar toch wou ik wel graag revanche. Je weet natuurlijk nooit of iemand dan op je heeft voorbereid, dus week ik op zet 1 maar af, dan heb je dat gezeik in ieder geval niet. Er ontspon zich een saaie partij, die eigenlijk recht op remise aankoerste, maar omdat Cliteur eerst twee passieve zetten deed, en vervolgens juist een te actieve zet, waarmee hij direct een pion verloor, kon ik eigenlijk vrij eenvoudig op die pluspion gaan spelen. De ene pluspion werd vermenigvuldigd tot twee, en drie, en toen hield Cliteur het voor gezien, de beker was binnen!

Voor de perfecte score had Casper moeten winnen van Gerard de Wit, en daar waren ook genoeg kansen voor: door sterk spel leek Casper een stuk te gaan winnen, maar de Wit verdedigde erg sterk en kreeg toch weer gelijk spel. Door een fout in het eindspel had Casper op twee momenten alsnog kunnen winnen, maar dit werd helaas gemist, ook tot groot verdriet van Casper zelf overigens, waardoor de partij in remise verzandde. Gezien Casper zijn goeie scores in de diverse Groningen teams, en bovendien zijn uitstekende capaciteiten als teamleider van Groningen 3 zullen we hem dit maar niet verwijten…

De beker was binnen, we waren blij, althans, Roel en ik wat minder, want toen de uitslag van Chelsea-Liverpool tot ons doordrong bleek dat we misschien toch wat verkeerds hadden gedaan op deze mooie zomeravond… Een echte uitreiking was er helaas niet, Hiddo stelde nog voor om dan maar een suikerbeker van de GDSW tot nieuwe NOSBO-beker uit te reiken, maar dat was misschien ook wel weer een beetje zielig. Nu nog 2 wedstrijden in de promotieklasse winnen, te beginnen op 21 april thuis tegen Oostermoer, die nog zeker revanche zullen willen voor de bekernederlaag, we zijn gewaarschuwd!

Naschrift van de redactie: de wedstrijd tegen Oostermoer werd gewonnen met 5-3.

BLUNDERRUBRIEK

Michiel Meeuwsen

Het lopende schaakseizoen loopt op zijn einde, maar het weekendtoernooi komt er wel aan. Wij hopen natuurlijk dat iedereen daar geweldig gaat presteren en foutloze partijen speelt. De praktijk is echter weerbarstig. Wie toch de fout ingaat staat het vrij om deze in te sturen naar de blunderrubriek. Het Kersttoernooi leverde een aantal fraaie inzendingen op (oa van Erik Hoeksema), wij hopen nu ook weer op hoogstaande bijdragen. Waar we de vorige EP genoodzaakt waren de blunderrubriek een keer over te slaan wegens een gebrek aan inzendingen, zitten we nu bommetje bommetje nokkie nokkie om met Dik Voormekaar te spreken. Uiteraard is Wim Krijnen weer prominent aanwezig, maar deze keer ook in een glansrol. Zijn overwinning op Casper Rupert was knap. Die laatste voerde als verzachtende omstandigheid aan dat het nogal laat was geworden tijdens Koninginnennacht.

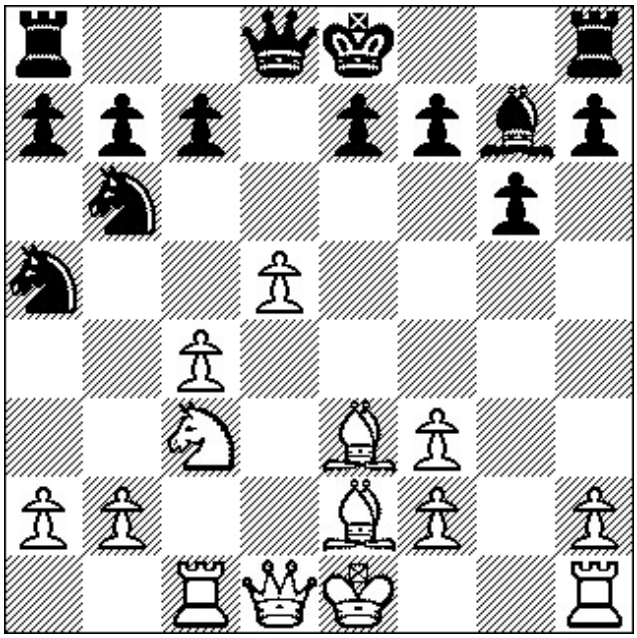

Diagram bij Roeterink – Zuiderweg

Huub Roeterink - Edwin Zuiderweg
Interne, 2e periode ronde 12

Commentaar: Edwin

Nadat ik de theorie van het Scandinavisch een beetje door de war had gehaald is mijn paard een beetje ongelukkig aan de rand van het bord op a5 terecht gekomen. Dit had echter niet rampzalig hoeven zijn wanneer ik hier (zie diagram) 11...c6! gespeeld had. Het paard kan dan niet worden ingesloten want na 12.Lxb6 volgt 12...Dxb6! en 13.b4 is niet mogelijk.
Ik speelde echter nietsvermoedend **11... O-O?** waarna na 12. Lxb6! axb6 13. b4! mijn paard verloren gaat. De stelling is hierna natuurlijk gewonnen voor wit maar in de partij kreeg ik in de vorm van 2 pionnen en wat spel over de zwarte velden genoeg compensatie om het uiteindelijk nog remise te kunnen keepen.
Edwin 3 blunderpunten: nodeloos opofferen van een paard.

U dacht natuurlijk waar blijven ze toch de blunders van Wim Krijnen?
Welnu, Wim stelt ons niet teleur en komt wederom met een mooie bloemlezing uit zijn alsmaar uitdijende oeuvre. Het is duidelijk dat Wim onbedreigd aan de leiding gaat in het klassement. Hij heerst zoals Indurain en Armstrong ooit in de Tour deden. Een enkele keer blundert zijn tegenstander. Op die dagen heet hij Wim Zwijnen.

Durk Elzinga - Wim Krijnen (1-0)
Interne, 2e periode 2 ronde 11

Commentaar: Wim

Op 3 maart speelde ik met zwart tegen Durk Elzinga.
In de digramstand ziet iedereen natuurlijk de paardvork **Dxg7 - Kxg7, Pf5** aankomen. Ik niet. Speel **Pf6** en natuurlijk heeft Durk het wel gezien. Pionverlies dus met nog meer dodelijke pionnenwinst en de dominantie op de open e-lijn.

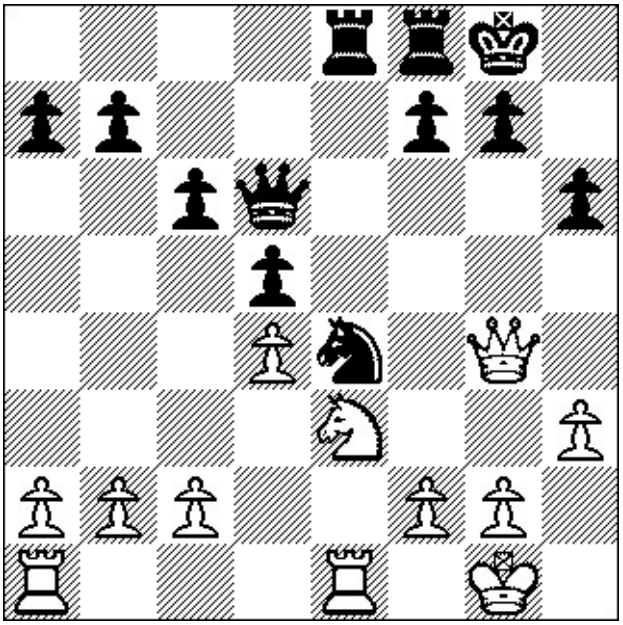

Diagram bij Elzinga - Krijnen

Meteen opgeven ligt niet in mijn aard, maar het was een onbegonnen strijd.
Wim Krijnen 5 blunderpunten: paardvork over het hoofd zien

Tony Wester mann - Wim Krijnen (1-0)
Interne, 2e periode 2 ronde 12
Commentaar: Wim

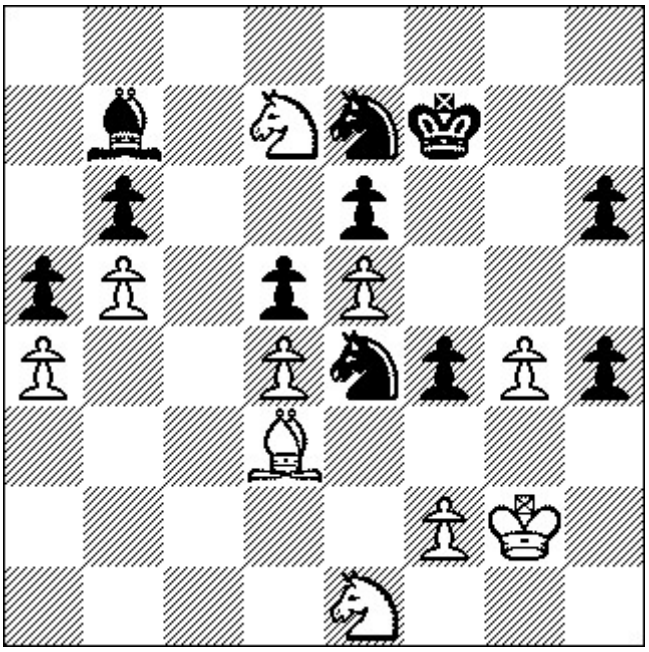

Diagram bij Westermann - Krijnen

Twee weken later betreed ik het strijdperk tegen Tony Westermann. Weer hanteer ik de zwarte stukken.
Ik sta een pion voor en natuurlijk kan mijn pion op b6 worden geslagen. Dat was al eerder voorgekomen in de partij, maar toen met de witte loper op e2. Mijn redenering was: Slaan op b6, dan wordt het paard ingesloten. Dat was ook zo met de loper op e2. Blindelings speel ik Ke8 en laat dus de b-pion slaan en loop vervolgens met mijn koning naar d8 om de volgende zet het paard aan te vallen. Daar was natuurlijk helemaal geen haast mee. Dat zou nog wel kunnen komen, maar ik bleef blindelings spelen. Toen kwam de schrik: Lxe4. Na het terugslaan met de d-pion, kwam het vluchtveld c4 vrij. Gewoon even eerst het paard spelen en het zwarte paard wordt gevangen. Daarna was het eigenlijk geen strijd meer. Een prachtige b-vrijpion die door kan lopen.
Wim Krijnen 5 blunderpunten: witte vrijpion gewoon door laten lopen

---

Wim Krijnen - JW Tamminga (1-0)
Interne, 3e periode ronde 1
Commentaar: Wim

Ook mijn tegenstanders kunnen blunders begaan. Op 24 maart speelde ik tegen Jan Willem Tamminga, een notoire tegenstander van de blunderrubriek: “het toont de armoede van de club en daarmee moet je niet naar buiten treden”.
In de diagramstelling heeft Jan Willem 2 pionnen van me genomen zonder dat ik daar voldoende compensatie voor heb, zijn toren staat aangevallen, maar die is met een schaakje op e1 gemakkelijk te redden. Dat moet wel, want de vork op e7 zit eraan te komen. Helaas, Jan Willem speelt **Te5**, ziet de vork over het hoofd en ik kom, naast de kwaliteitwinst, op alle mogelijke manieren binnen. Een paar zetten later opgeven dus.

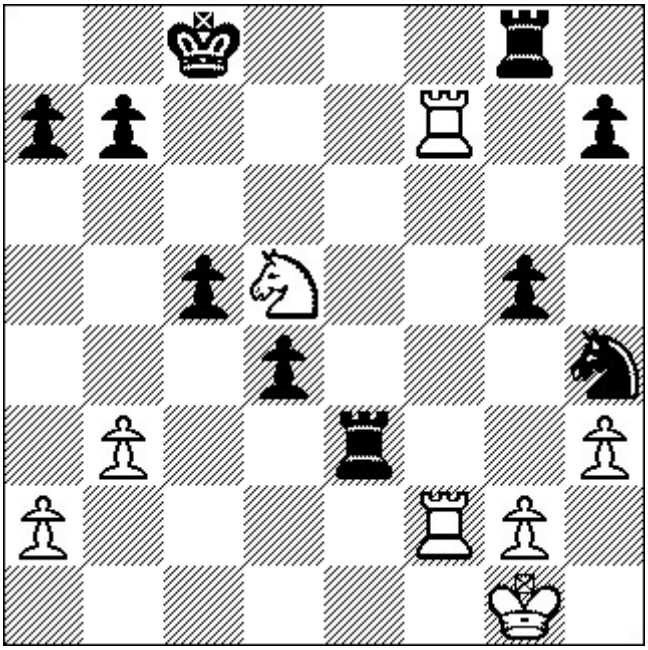

Diagram bij Krijnen - Tamminga

Jan-Willem 10 blunderpunten: een kwal en de partij weggeven. Jan-Willem krijgt dubbele punten vanwege het boycotten van de blunderrubriek.

Gerda Schreuder - Michiel Meeuwsen 0-1
Interne, 3e periode ronde 4
Commentaar: Michiel

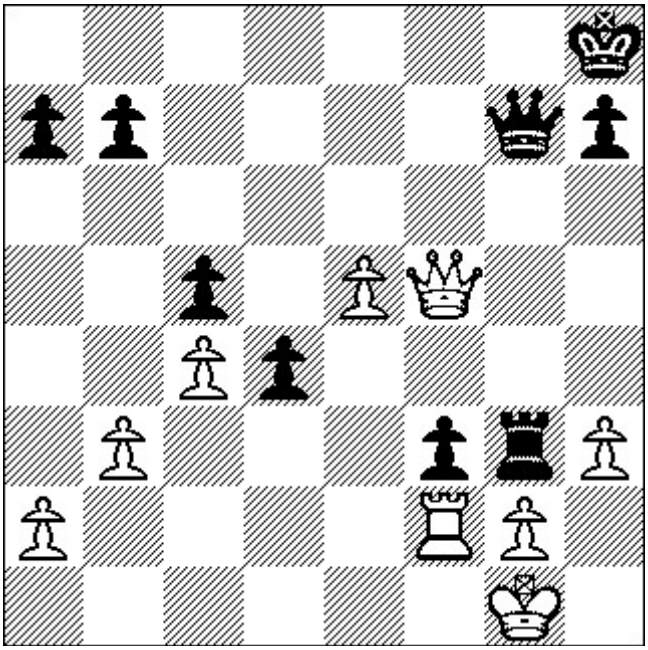

Diagram na de 31e zet van zwart

32.e6??

Deze zet van Gerda is in dubbel opzicht een blunder. Met 32. Dc8+ had Gerda dameruil kunnen afdwingen en kunnen afwikkelen naar een winnend pionneneindspel. Fataal is echter dat de tekstzet ook nog eens mat in drie toestaat. **32....Txg2+** en het is uit! De blunderredacteur beseft maar al te goed dat hij hier enorm gezwijnd heeft. Het had voor hem heel wat slechter kunnen aflopen.
*Gerda Schreuder 10 blunderpunte*n: winnende zet missen en zich mat laten zetten.

Joop Kremer - Paul Zilverberg 1-0
Interne, 2e periode ronde 6
Commentaar: Michiel

Paul Zilverberg vinden we niet zo vaak terug in deze rubriek. Deze bedachtzame schaker is dan ook niet zo heel vaak te betrappen op een misgreep. Tegen Joop Kremer had hij eind januari mede door de lichte griep zijn dag niet, hetgeen resulteerde in een tweetal bijzonder zwakke zetten achter elkaar die hem de partij kostten.

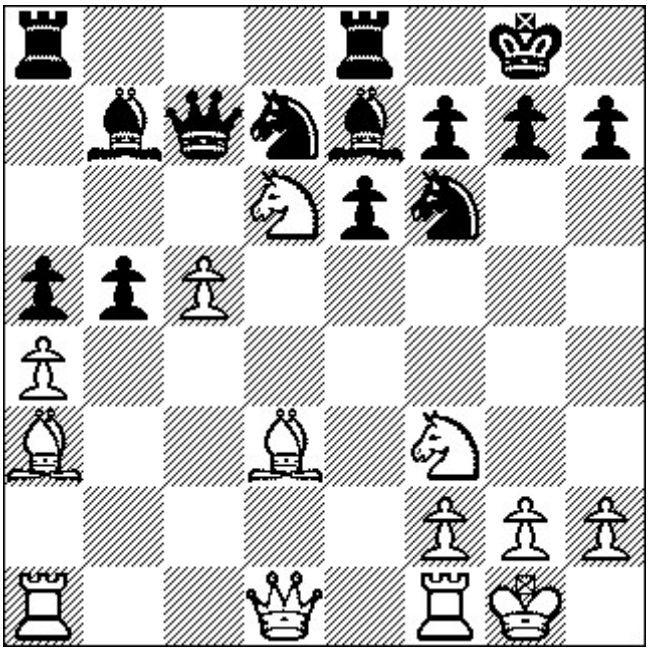

Diagram na de 16e zet van wit

16....Ted8?? (sterker was geweest b4!, nu verliest zwart alle initiatief)
Joop had hier onmiddellijk kunnen profiteren met 17. Pxb7 maar verkiest de pionwinst

17. Pxb5, **Dc6?** (met Lxf3 had zwart kunnen vechten).
Uiteindelijk verliest zwart toch een stuk.
Paul 5 blunderpunten: passief spel en het daardoor wegblunderen van een stuk.

Wim Krijnen - Casper Rupert 1-0
Interne, 3e periode ronde 6
Commentaar: Michiel

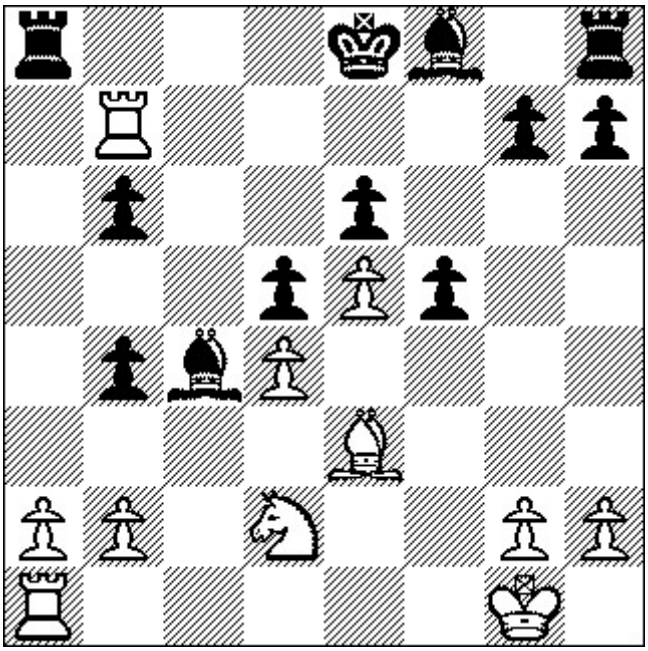

Diagram na de 21e zet van wit

21.... Lxa2 Het nemen van dit pionnetje komt zwart in het vervolg van de partij duur te staan, want hoe komt de loper weer weg?
22.Txb6 Kd7
23.Pb3 Met deze zet bezorgt de witspeler zwart toch wel enige kopzorgen.
23....Ta4 zou een goede poging zijn geweest van zwart om nog wat van de partij te maken. Met die zet slaagt zwart er in elk geval in de loper te bevrijden en zo stukverlies te vermijden. Een mogelijk vervolg van de partij zou dan kunnen zijn: 24.Tc1! Ta7 (om matjes eruit te halen) 25.Pc5+ Lxc5 26.dxc5 Wit moet het dan hebben van het spel met zijn vrijpion en heeft nog steeds goede aanvalskansen.

Maar er volgde:
23....Ta7?

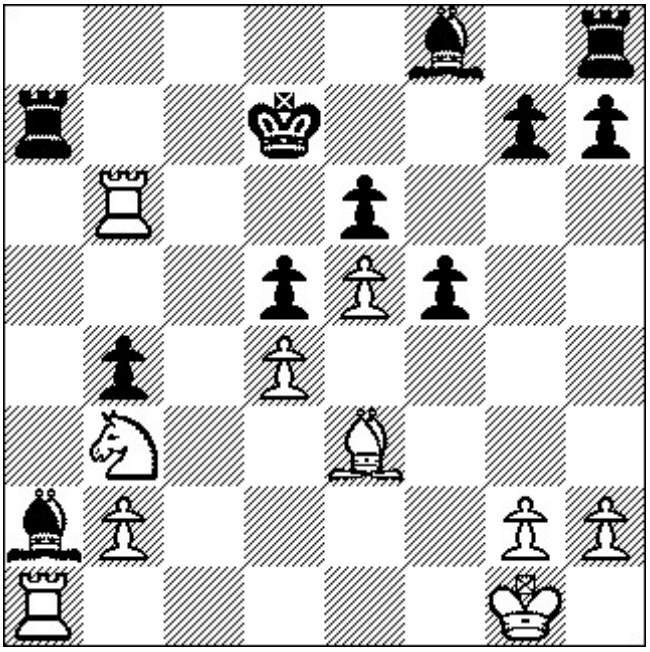

Diagram na 23….Ta7? van zwart

Dit is pas de eigenlijke blunder! Nu gaat de loper definitief verloren.
Immers **24. Pc1, b3 25. Txb3.**
[Het duurde trouwens nog 30 zetten voordat Casper, met een stuk minder op het bord, zich gewonnen gaf.]
Casper 3 blunderpunten: het snoepen van een pionnetje ten koste van een stuk. Als verzachtende omstandigheid voor Casper gold dat hij nogal had doorgehaald vanwege het bevrijdingsfestival. Desalniettemin een bijzonder knappe overwinning van Wim Krijnen.

Ton Bontsema - Michiel Meeuwsen (0-1)
Interne, 3e periode ronde 2
Commentaar: Michiel

Ton Bontsema is met recht wat je mag noemen mijn angstgegner. In het verleden was hij mij vooral tactisch de baas en ontelbare keren heeft hij mij getruct.
Ook in deze partij sloeg de schrik mij weer even om het hart toen Ton weer eens ouderwets begon te offeren: **13.Pxf7** (zie diagram).

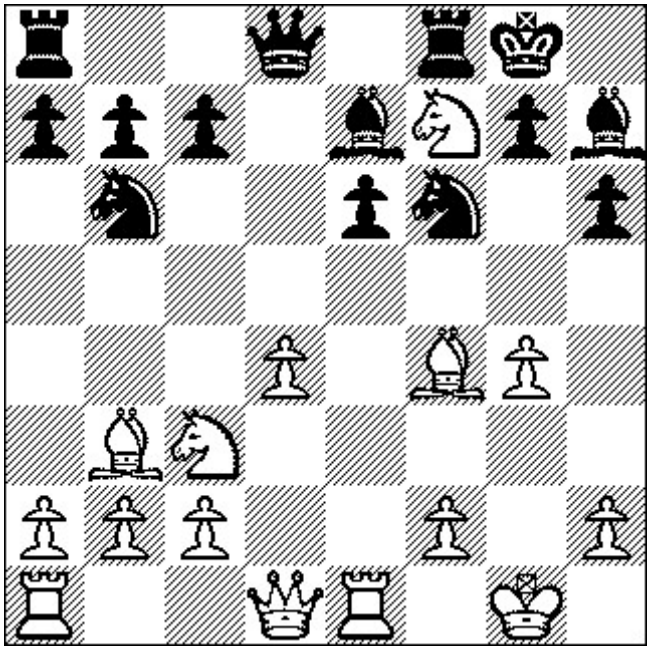

Diagram na 13.Pxf7

Ik dacht: nee toch, daar gaan we weer. Ben ik er weer ingetuind? Maar deze keer viel het mee, het offer bleek voornamelijk bluf. Na deze rechtstreekse attaque op mijn konings-vleugel te hebben overleefd, kon ik aan een tegenstoot gaan denken. Na 25 zetten spelen stond de volgende stelling op het bord:

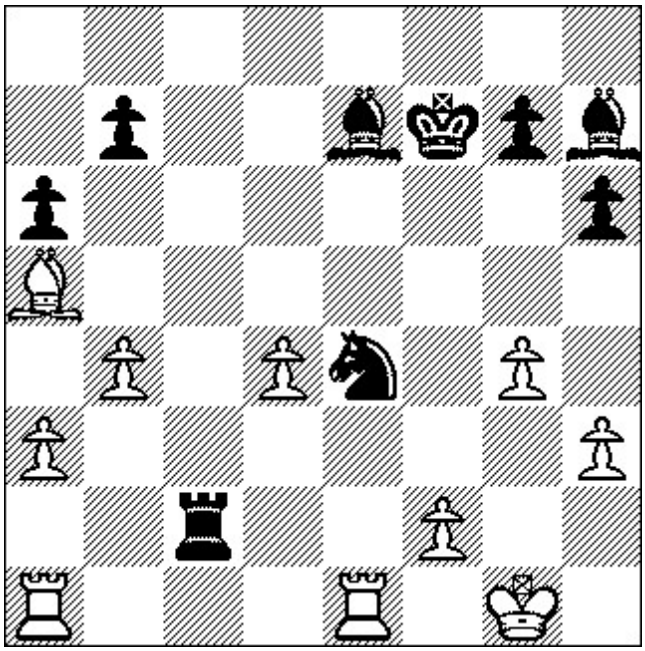

Diagram na de 25e zet van zwart

26. f3?
Een verliezende blunder, na 26. ...Pg5 kan wit beide koningspionnen niet allebei dekken. Beter was bv Tac1.
27. Tec1 Staat mat in twee toe, na **27. ...Pxf3** is het uit! Wit geeft op.
Dhr. Bontsema 10 blunderpunten: beloning voor de combinatie van de zetten 26 en 27.

Blunderklassement	**Oud**	**Nieuw**
Wim Krijnen	40	**50**
paardvork over het hoofd zien (5), vrijpion van tegenstander laten lopen (5)		
Michiel Meeuwsen	26	26
Oswaldo Sield	20	20
Durk Elzinga	15	15
Johan Zwanepol	15	15
Judith Valkenburg	13	13
Erik Hoeksema	11	11
Jasper Vos	10	10
Henk van Putten	10	10
Jan-Willem Tamminga	0	**10**
kwal weggeven & boycot blunderrub. (10)		
Gerda Schreuder	0	**10**
winnende zet missen, mat laten zetten (10)		
Ton Bontsema	0	**10**
2 slechte op rij, daardoor mat in twee (10)		
Paul Zilverberg	0	**5**
stuk wegblunderen door passief spel (5)		
Tony Westermann	8	8
Edwin Zuiderweg	5	**8**
paard nodeloos opofferen (3)		
Nico Karsdorp	5	5
Casper Rupert	0	**3**
pion snoepen en daardoor stukverlies (3)		

TAMMINGA

De geest van Bril

De zaal is vol van een lome warmte en een gewijde stilte onder schel, profaan TL-licht. Mannen zitten zwijgend gebogen over hun borden en roeren afwezig in hun koffie.
Het zijn mannen met een missie. Hier wordt een ding gebouwd. Hier geldt slechts een doel: de stelling van de man aan de overkant verpulveren en het hart van zijn koning er uit rukken. Of iets banaler: een kwal veroveren, een goede loper laten penetreren, een pionnetje snoepen.
Hier wordt geschaakt.
Aan de zijkant van de zaal staat een man met een baard en zonder bril te praten met een man met een bril maar zonder baard. De voorzitter en Hiddo. Ik kan niet precies horen waar het over gaat maar ik vang woorden als 'jeugdteam, sponsor, kampioenschap' op.
Enkele spelers richten zich enigszins op uit hun gebogen houding en werpen een geïrriteerde blik richting het duo. Iemand loopt naar ze toe en legt een vinger op zijn lippen, er worden excuses gemaakt en twee meter verderop zetten de mannen hun gesprek voort. Bij het praten over schaken wordt zelden geschaakt.
Aan de bar wordt op zachte toon koffie en fris besteld. Bier nog niet, voor bier is het nog te vroeg. Een schaker dient tenminste tot aan het middenspel nuchter te zijn. Pas in het eindspel kan enige alcohol helpen, hoewel er dan soms alsnog gewonnen of houdbare stellingen worden geruïneerd.
Er spelen deze avond weer een paar vrouwen mee. Dat was lang geleden. Volgens Levon Aronian is schaken te wreed voor vrouwen en daarom kunnen ze het niet.
De ene vrouw wint en de ander verliest. Daar worden we dus niet veel wijzer van. Misschien komen ze pas als de zon weer schijnt, als rokjesdag geweest is.
Enfin.
Na een paar uur komt er meer beweging. Het epicentrum verplaatst zich van rechts naar links van de zaal. Praten en schaken blijken opeens goed samen te gaan. De verliezer ziet het licht en realiseert zich hoe het had gemoeten. 'Maal f7 dus!!' De ander mompelt iets over tijdnood en dat het iedereen kan overkomen.
En dat is ook zo.

Goede schrijvers kunnen zelden schaken. Andersom komt meer voor. Martin Bril schaakte niet, lijkt me. Na een kwartier zou hij zijn weggerend naar een stukje dat wachtte om geschreven te worden, of naar een optreden op TV of een ander podium. Maar van hem had ik graag eens een column willen lezen over het leven op een schaakclub.

Schrijver en Volkskrant-columnist Martin Bril overleed enkele weken geleden. Om hem te herdenken vroeg de Volkskrant een aantal schrijvers een stukje te schrijven op de plaats en in de geest van Bril. Mij helaas niet. Daarom doe ik hier een poging, in mijn eigen hoekje.

COLOFON

Redactie / Bezorging / Reproductie

Eindredacteur	Durk Elzinga Ubbegalaan 16; 9727 DT Groningen *e-mail*: durkelzinga@home.nl *tel*: 050-526 40 55
Redacteur blunderrubriek	Michiel Meeuwsen *e-mail*: m-meeuwsen@home.nl
Bezorging	Joop Kremer, Nico Karsdorp
Reproductie	RCG, oplage 150

Bestuur Schaakclub Groningen

Voorzitter	Henk Haisma	Churchillstraat 27; 9728 SE Groningen *e-mail*: haism030@planet.nl *tel*: 050-525 46 62
Secretaris	Wim Krijnen	Dr. Hofstede de Grootkade 3; 9718 KA Groningen *e-mail*: w.t.g.krijnen@planet.nl *tel*: 050-306 12 83
Penningmeester Gironr 837638	Floris Zoutman	Frederikstraat 22B4; 9724 KC Groningen *e-mail*: fzoutman@hotmail.com *tel*: 06-454 685 16
Interne competitie	Judith Valkenburg	
Externe competitie	Henk Haisma	
Jeugd	Hiddo Zuiderweg	
Algemeen	Paul Zilverberg	

Belangrijke adressen

Speellokaal Senioren	GDSW	Peizerweg 128; Groningen	*tel*: 050-529 42 89
Speellokaal Jeugd	Sonde 2000	Eikenlaan 288/1; Groningen	
Speellokaal KNSB	Het Heerenhuis	Spilsluizen 9; Groningen	
Ledenadministratie	Nico Karsdorp	Pelsterstraat 50c; 9711 KM Groningen *e-mail: gnkarsdorp@hetnet.nl*	*tel: 050-318 34 04*
Website	www.scgroningen.nl		

Andere functionarissen

Interne Competitie	Valkenburg (coörd.), Zilverberg, E.Zuiderweg		
Teamleiders	**G1** Bart Beijer	**G2** Henk Haisma	
	G3 Casper Rupert	**G4** Johan Zwanepol	**G5** Ferry Ruigendijk
	G6 Jan-Willem Tamminga	**G7** Michiel Meeuwsen	**G8** Hiddo Zuiderweg
Jeugd	**Stap 1** Antony de Jongh Swemer	**Stap 2** Jaap Koekoek	**Stap 3** Kiran Soerdjan
	Stap 4 Milan Mostertman	**Stap 5** Marcel Pouw	**Stap 6** Frits Rietman
Website	Haisma, Houtman, van Putten, E.Zuiderweg, H.Zuiderweg		

Agenda jeugd

Mei

21 t/m 23 NK cat D, Rijswijk
21 t/m 24 Open Groninger Schaakkampioenschap
28 Clubavond
29 NOSBO snelschaakkampioenschap voor teams
30 NK Scholen

Juni

4 Clubavond
6 NK scholen, halve finales
11 Clubavond
13 NK scholen, finale
18 Clubavond
20 Nationale Pupillendag
25 Clubavond

Juli

2 Clubavond
9 Clubavond (?)

Agenda senioren

Mei

21 Weekendtoernooi
22 Weekendtoernooi
23 Weekendtoernooi
24 Weekendtoernooi
26 Interne

Juni

2 Interne
9 Interne
16 Interne, laatste avond 3e periode
23 Doorgeefkampioenschap
30 Schaakvarianten / Zomerschaak

Juli

7 Zomerschaak
14 Zomerschaak

EP 46.8 verschijnt 23 juni 2009
Inleveren kopij uiterlijk 17 juni 2009
durkelzinga@home.nl